佛教慈濟基金會

2021 夏季報

二〇二一年四~六月

疫情下的慈悲願行！

跑在救人的道路上
慈濟全方面防疫暨紓困行動

證嚴上人：
採購疫苗搶救生命
祈願疫情早日消弭

專題報導

防禦COVID-19 10億紓困護眾生

02 COVID-19關懷行動 刻不容緩

05 濟劑愛心　齊心防疫

08 防疫心生活　關懷安定躁動心

11 照顧弱勢學童營養

16 攜手PaGamO　防疫在家護地球

19 跨界「蔬」困　疫情下的新慈善型態

23 「世界藥房」潰堤　馳援防疫物資

26 台鐵太魯閣意外　地湧菩薩撫殤慟

29 夏季重要紀實

專題報導

防禦COVID-19
10億紓困護眾生

台灣防疫行動，需要更多人一起愛心接力

COVID-19關懷行動　刻不容緩

台灣去年COVID-19疫情控制得當，今年本土疫情升溫，各行各業遭受的衝擊更甚2020年。慈濟基金會預估支出逾10億新台幣，投入四大項防疫與紓困行動，另協助政府採購疫苗，同島一命，共同守護台灣、關懷一線防疫人員、照顧弱勢族群、陪伴孩童健康成長學習。

2020年初，全球爆發新冠肺炎疫情，慈濟基金會同年1月27日即在花蓮靜思精舍成立疫情總指揮中心，動員全球志工在各個國家採購防疫物資，努力幫助當時情況最嚴重的國家，海外各分支聯絡處並投入當地防疫紓困援助，國內則提供防疫面罩、布口罩、隔離衣等給第一線防疫人員、捐贈各縣市政府安心祝福包，關懷居家檢疫或隔離民眾身心靈，並針對長期照顧個案，及因疫情影響經濟的家庭提供急難救助，並啟動安心就學專案。

今年初，台灣從衛福部桃園醫院醫護群聚染疫、華航諾富特機師染疫到萬華茶室群聚感染，為有效控制疫情擴散，中央流行疫情指揮中心5月15日宣布雙北兩市提升疫情警戒至三級直至5月28日。4天後，三級疫情警戒範圍擴大至全國，教育部同日宣布全國各級學校停課不停學。三級警戒一再延長，6月23日指揮中心宣布全國三級警戒延長至7月12日。

台灣今年本土疫情爆發，在雙北市升級為三級警戒兩天(5月17日)後，慈濟基金會顏博文執行長向大眾發布，基金會因應疫情發展，用「與時間賽跑的精神」，首先，全台各地靜思堂停止對外開放，志工活動與環保站回收暫停，行政人員異地分流辦公；提供政府與各相關單位第一線防疫人員醫療類防疫物資；建立「防疫停看聽-靜心線上學習」專區，提

供防疫新知、健康講座、虔誠祈福等線上課程，另配合教育部「停課不停學」政策，與PaGamO教育平台合作，推出「防疫惜水一起來」線上遊戲學習任務；持續推廣蔬食，促進民眾對健康飲食，為抑制病毒傳播貢獻心力。

病毒限制社交距離，卻抵擋不了慈善關懷腳步，慈濟盡最大心力做疫情防堵守門員之一，除持續關懷長期照顧的弱勢家庭外，啟動四大項防疫紓困行動，既「慈善紓困」、「線上教育」、「支援醫療」與「營養支持」，並依政策規定作業流程協尋管道、捐購疫苗，守護台灣這塊土地上的每一個人，用愛齊心挺過嚴峻疫情。

濟劑愛心　齊心防疫

為協助臺灣新冠病毒疫苗採購與能儘早普及民眾施打疫苗，慈濟基金會透過海內外慈濟人多方管道及專家學者共同努力，備妥前期相關申請文件，在疫苗採購來源獲得初步進展，預計購買BNT德國原廠500萬劑疫苗，6月23日依政府相關法規與作業流程提出輸入申請，積極配合主管機關進行文件審核，早日提供WHO認可的疫苗給臺灣民眾施打。

顏博文執行長說，在5月11日爆發社區感染，隨即疫情轉趨嚴峻後，立即擴大啟動自2020年全球疫情蔓延以來，一直實施的防疫物資支援及生活紓困兩項計畫。這次重點在臺灣本島，特別編列超過10億臺幣提供醫療物資採購及疫疾紓困，以支援中央及各地方政府的第一線防疫人員的防疫行動，同時資助架設25座篩檢站分佈全台各縣市，主動提供全臺15座靜思堂做為疫苗施打的場所，維護民眾的安全與健康。

佛教慈濟慈善事業基金會對於協助臺灣取得疫苗的努力極為積極，顏博文執行長提及，有關慈濟對新冠疫情的疫苗取得，從臺灣疫情嚴重之初，陸續與主動或被動有願意提供疫苗者洽談，申購疫苗一切依照政府相關規定辦理，正式送件要感謝政府主管機關與防疫指揮中心的指導和支持、各界善心企業與人士的敦促和護持，以及有志一同夥伴的相互堅持與努力，希望能夠協助臺灣早日度過這場疫情。

顏博文執行長表示，及時足夠的疫苗是刻不容緩的議題，疫苗採購是在與時間賽跑。因此，慈濟本著搶救生命的人道精神，依循合法程序與完備文件流程，期待盡快獲准購入疫苗給民眾施打，以協助政府與民眾脫離疫情的陰霾，虔誠祈福臺灣早日恢復健康的生活與正常的經濟活動。

選擇BNT疫苗三點理由：

1 目前所知最好的疫苗之一

2 現行產能供應較能符合緊急需求

3 目前市面上唯一能施打在12-17歲青少年的疫苗

防疫心生活

關懷安定躁動心

全國防疫三級警戒、各級學校停止到校上課，人心在病毒威脅下浮動不安，在慈濟精進資源網設置「防疫心生活」線上學習，規劃防疫心知、健康人文講座與精進祈福等課程，讓停下腳步在家防疫的民眾與慈濟志工，每日相同連結同時段，聆聽與觀看證嚴上人開示、午間虔誠祈禱與晚間禮拜佛經，心靈獲得平靜慰藉。

慈善防疫紓困

隨著各縣市陸續傳出確認病例，因而遭匡列居家檢疫與隔離的民眾相對增加，延續去年與各縣市政府公私協力模式，除捐贈「安心祝福包」，讓居家隔離和居家檢疫的民眾獲得物質和精神糧食，感受社會溫暖。

防疫衝擊百業，許多民眾因工作減少，薪資減少甚至失業，針對因疫情，生活與經濟遭受波及的弱勢家庭，捐贈裝有白米、乾糧、麵條、罐頭，還有書籍的「安心祝福箱」，由各地政府社會局/處提供給社區弱勢家庭使用，減少弱勢民眾外出採買染疫風險，給予最實質幫助。

為遵守防疫措施，在減少與個案接觸情況下，社區志工持續以電話、通訊軟體關懷個案。長期關懷的照顧家庭除仍每月發與補助金外，如個案因疫情影響生計或民生物資窘迫，發予急難紓困金或提供使用期限到年底的緊急生活物資卡；環保站暫停資源回收，許多把做環保當作生活重心的社區環保志工與長者，防疫宅在家無所適從，基金會同仁與志工不定時電話噓寒問暖，藉此維繫互動。

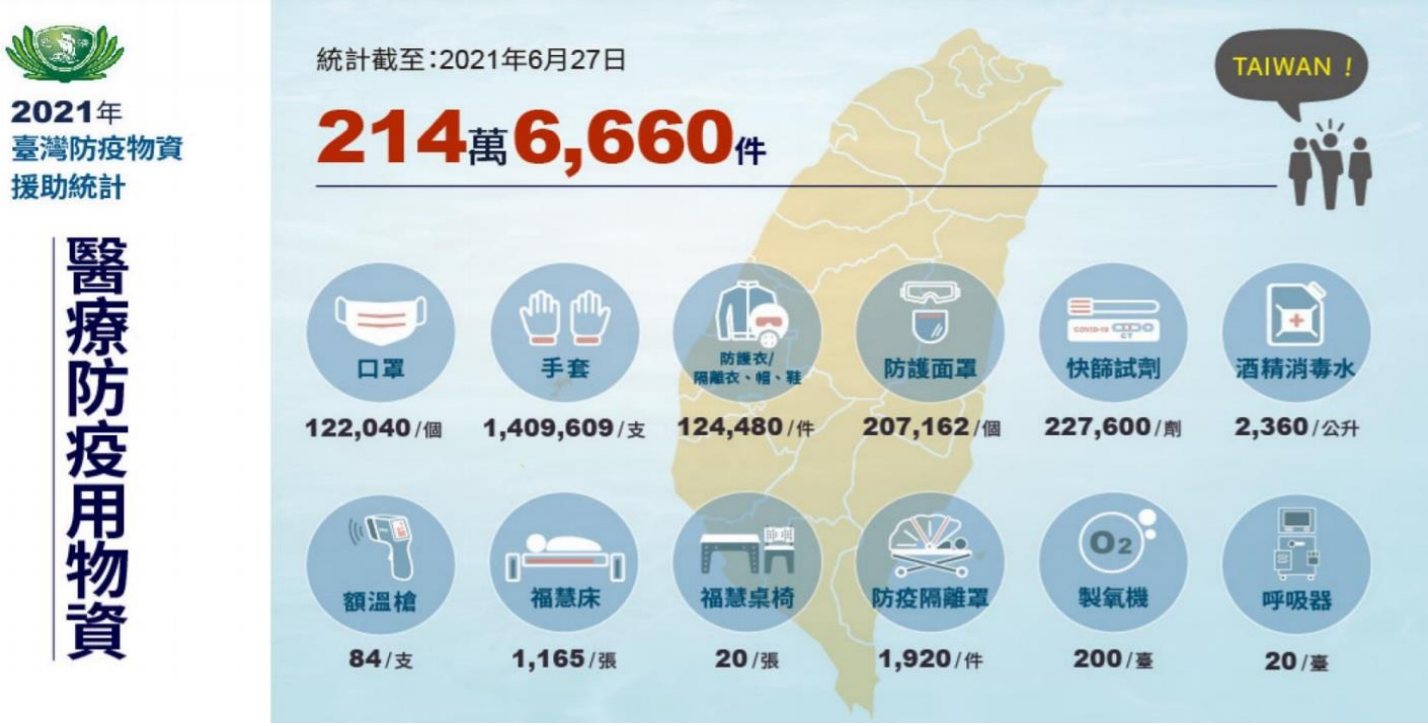

支援醫療 防疫物資補給

守住防疫第一線，醫護、警消肩負沉重使命與壓力。隨著疫情嚴峻，每日不斷攀升的確診人數，醫療院所量能超載，醫護人員照顧病患同時必須做好自身防護措施；警消人員在維護治安與救火防災正常勤務同時，冒著風險協助第一線防疫任務，他們的生理與心理健康，需要外界給予支持與鼓勵。

我們要對抗的，是病毒；要關懷的，是有需要的人們。為給予第一線防疫人員最實質的溫暖與應援，本土疫情爆發之初，慈濟基金會第一時間啟動防疫關懷機制，整理95萬醫療防疫物資送往各縣市，包含醫療用防護衣、N95口罩與防護面罩等，強化第一線警消、醫療、各縣市政府防疫配備。

自5月中旬開始，積極採購製氧機、呼吸器、快篩試劑、防護衣、N95口罩與防疫面罩等醫療類防疫物資，並協助各縣市設置篩檢站。此外，聯電公司捐贈一百六十萬只手套，與慈濟基金會共同支援全台防疫行動。基於關懷與協助「全民施打新冠病毒疫苗，守護全民健康」，依地方政府需求與評估可行性下，提供全台靜思堂、慈濟園區等逾40處據點，做為縣市施打疫苗場所。

照顧弱勢學童營養

「弱勢學童暑期營養補充計畫」

全國各級學校學生自5月中旬停止到校上課到暑假，許多弱勢學童營養攝取令人擔憂。慈濟基金會關心弱勢學童們生活所需，推出「弱勢學童暑期營養補充計畫」，攜手各縣市教育局/處，採購當地生產的安全蔬果，每月提供「安心寶飽箱」(安心生活箱)及「健康蔬果箱」，保障全台近5萬戶弱勢學童的營養，促進身心健康，同時幫助農民維持生計，營造一個共善經濟循環模式，照顧學童同時支持多重產業。

對象精準 主要以關心弱勢家庭（**低收或特困**）學童和家人的食物和營養為主。

資源互補不重疊 在資源不重疊、互補原則下，讓愛心資源很精準的發揮效益與影響力。

跨界合作 結合在地農產與配送方式，產生跨界連動的循環效應。

需求導向 無論是照顧對象或支持項目，均以實際評估需求為主。

三贏線上教育

停課不停學政策發布後，學生在家進行線上課程學習，然而，科技設備與網路資源不足的問題，不僅是偏鄉急需解決的，都會區許多弱勢家庭學童面臨相同處境，儘管地方政府與學校積極提供有需要的學生平板或筆電及網卡，但部分學生手機無法支援網卡，無法順利上線。

基於教育不能等，慈濟基金會跨界與教育界、科技業、旅遊業公益合作，針對全台弱勢家庭學子居家線上學習，提供5千台筆記型電腦給弱勢學童，感恩華碩電腦公司與慈濟公益合作推動；租借1萬5千個無線分享器，無償提供給全台29個縣市教育局，讓1萬5千位弱勢學子安心在家線上學習。

暑期推動「青年線上伴學趣」計畫，慈濟國際青年會（TIYA）與PaGamO線上教育平台、成功大學前沿量子科技中心陳岳男教授與成大慈青課輔團隊、慈濟大學等合作，號召有愛心優質大專青年透過線上系統，減緩弱勢學童因疫情產生學習落差，同時提供大專青年暑期工讀機會。

青年線上伴學趣

Leave No Child Behind

暑期最棒「線上有趣共學」！
全台最優「大學青年學伴」！

暑假快到了！因為疫情，許多暑期活動取消，又必須在家防疫，該做什麼好呢？
慈濟和PaGamO一起安排了今年暑假最有趣的線上陪伴計畫，邀約了一群很有愛心熱誠的大學生，也就是「大哥哥和大姐姐們」，可以在暑假透過線上連線， 免費陪伴您在家參與有趣的多元學習喔！

線上伴學內容，非常豐富有趣，千萬不可以錯過！

對象：國小四年級到六年級、國中、高中生均可

期間：7/5-8/29(暑假)
頻率：每週一～三次（可自行選擇）
時間：每週一、週三、週五：
早上09:00-10:30或晚上19:00-20:30
一次90分鐘為限

報名表(內含專案解說)：
#有趣學習
#愛心熱誠大學伴
#防疫乖乖在家

TIYA 慈濟國際青年會
TZU CHI International Youth Association

慈濟基金會

佛教慈濟基金會 |大愛共伴 造福行善|

戒慎虔誠
守護臺灣

日日防疫，保護自己，庇護他人。
時時祝福，守住善念，終得福緣。
慈濟與您風雨同舟，用愛守護臺灣！

安生助學提報專線

0800-787-080

◎歡迎提報具經濟困難的家庭，可透過個人、社區（鄉鎮村里長）、學校申請。

慈濟全球資訊網

線上捐款

PaGamO
×
慈濟邀請您
攜手PaGamO
防疫在家護地球

教育部5月15日公布全台各級學校停課不停學，因疫情關係一再延長到6月28日，停課措施直接銜接至暑假，以保護學子們健康，居家防疫採用線上方式學習。重視環保防災的慈濟基金會，攜手遊戲學習平台PaGamO於疫情期間，推動全球環境教育數位化與遊戲化，9 大主題讓學童在家，就能輕鬆學習防疫、環保與防災等重要知識。

超過150萬學生註冊用戶的PaGamO，平台創辦人暨台大電機系教授葉丙成教授對於與慈濟合作表示意義重大，出於一份對保護地球的使命，也是對下一代的責任，防疫期間除全力支持全台師生停課不停學，透過PaGamO線上遊戲平台學習學科知識外，讓全球線上學習更貼近生活與了解災害，進而珍惜環境資源，避免地球環境更加崩壞。

慈濟和PaGamO幫你優公司以公益合作方式，獲教育部、環保署和內政部消防署等指導，由國立台灣師範大學環境教育研究所葉欣誠教授與環教團隊共同出題，大愛感恩科技與華碩電腦公司共同支持這項活動，結合縣市政府教育局、環保局與消防局等力量，多方合作攜手推動數位環境教育與永續發展素養。

「環保防災勇士養成計畫」為高中以下學子量身訂做，透過網路打造環保防災遊戲學習平台，讓環保防災知識突破時間、場域空間的限制。首波線上任務以「防疫惜水一起來」出發，讓孩童對防疫與珍惜水資源等環境素養有正確的認知，希望從教育打底，提升下一代的防疫與環境意識，讓這次的防疫成為最後一次！

「環保防災勇士養成計畫」預計與全台22縣市600所學校互動，合作推動具有環保意義的各項行動，例如環保畢業旅行、環保校慶等，結合綠色校園行動，影響學生與家庭，將環境教育影響力擴大到全台灣。

學生在師長、家長及社會愛心人士與志工引領下，藉由有趣、豐富多元且極具教育性的電競遊戲，進行環保與防災知識傳遞，激發在日常生活中，以環保行動愛地球，建立環保與防災正確知識、技能、態度及價值觀，用最生活化的方式，學習氣候變遷對人類生活的影響，啟發對環境保護概念及養成節能減碳行為。

疫情提升眾人對環境失衡的危機意識，除全球氣候變遷顯著，1980年開始，海洋塑膠汙染增長10倍，環保署和內政部消防署近年來，更大力推動全民環境教育與防災社區，希望共建永續平安家園。慈濟基金會顏博文執行長十分關注各種環境警訊，擔憂地球崩壞的速度過快，呼籲「環境教育、防災與防疫知識」刻不容緩，需要大家齊心推動。

停課不停學 5/22-5/26 課表

	5月22日 六	5月23日 日	5月24日 一	5月25日 二	5月26日 三
跨領域任務	達傳-數位素養	達傳-數位素養	高雄稅捐-稅務教育	高雄稅捐-稅務教育	高雄稅捐-稅務教育
	新北政風-品德教育	新北政風-品德教育	慈濟-環保防災	慈濟-環保防災	慈濟-環保防災
	國泰-反毒知識	國泰-反毒知識	鈦坦-敏捷思考	鈦坦-敏捷思考	鈦坦-敏捷思考
	玉山-理財知識	玉山-理財知識	玉山-理財知識	聚陽-生態守護	聚陽-生態守護
	巨匠-美語	巨匠-美語	聚陽-生態守護	巨匠-美語	廣達-藝術美學
			巨匠-美語		
素養			閱讀素養	英語素養	科普閱讀
國小	國語	數學	英語	自然	社會
國中	地理	公民	國文	數學	英語
高中	化學	歷史	地理	公民	地科

跨界「蔬」困

疫情下的新慈善型態

2020-2021年，全球經歷前所未有的共同考驗—(COVID-19)新冠肺炎病毒

去年被世界封為防疫模範生的台灣，2021年從年初的衛福部桃園醫院爆發醫護群聚感染後，5月初傳出桃園擴及至雙北市後，每日確診人數攀升，疫情發展與政府防疫措施，成為各國關心疫情發展與評估接續採取策略的焦點。

跨界防疫 呷蔬食遠離病毒

疫情發生，首當其衝的是站在第一線的警消與醫護防疫人員，除平時勤務外，新增的相關防堵疫情擴散與檢疫工作量讓體力吃不消，尤其每每執行勤務時，處於高度警戒狀態加上密不通風的層層防護裝備，擔心因此染疫危及家人與同儕，還得忍受有些民眾不諒解的歧視，加重生理與心理負擔，箇中辛酸非一語能道盡。

慈濟志工孫若男看到醫護人員辛苦感到不捨，希望提供品質較好的蔬食便當，給予醫護實質慰勞，因此邀集實業家志工董雅瑩、陳明澤與翁千惠討論，想起證嚴上人不斷呼籲茹素消弭疫災。然而，除提供第一線防疫人員素食便當外，關懷效益能否再擴大？

2020年，高雄實業家志工歐于菁，為了幫父親完成心願，同時幫助受疫情波及的素食業者「蔬」(紓)困經濟，結合素食餐廳響應送愛到前線，走訪高雄市多家知名日式、法式、印度與中式等蔬食餐廳，洽談以兩萬份特色精緻餐盒，為所有站在防疫第一線的單位人員打油打氣，開創全新慈善模式。

異業合作放大愛

關懷+紓困=擴大效益

有感這次受波及範圍與產業更甚去年，不僅許多餐廳都因疫情無法營業，仍要負擔高額房租及員工薪水；有些以開計程車維生的志工，每日乘客寥寥無幾。孫若男一群人因而發想跟素食餐廳訂便當，請開計程車的志工幫忙送給前線的醫護及警消人員，透過跨界合作，「蔬」(紓)解一線防疫人員辛勞與幫助餐飲業、運輸業「蔬」(紓)困經濟。

他們一方面聯繫、拜訪雙北各醫療院所與警消，說明關懷行動內容，獲新店慈院、新光醫院、振興醫院、陽明醫院、台北榮總、文山分局、士林分局、消防總局同意；另一方面，與素食餐廳洽談合作，御蓮齋、金廚餐廳、知道了、元禾食堂、禪風茶樓等5家業者同意，每天中午與晚上合力製作500個防疫蔬食便當，每個餐盒定價100~150元價格。

醫護人員感謝志工送來的愛心素食便當，五行素食不僅餐餐美味，連原本葷食的都期待下一餐的素食驚喜，滋養更有挺進防疫的動力；元禾食堂分享與慈濟一起服務前線最重要的醫護人員，將廚藝化為正能量料理，是給予這群偉大的守護者最溫暖的支持，更響應證嚴上人呼籲「大哉教育，素食-是唯一的靈方妙藥；開計程車超過30年的鄭榮光因為疫情，生意一落千丈，正接受志工培訓的他把握服務機會，幫忙載送素食便當到醫院、警局和消防局。

這項送愛到前線的紓困方案已獲得整個北區認同，皇冠計程車隊也加入載運餐盒。
素食餐廳與加入的計程車陸續增加中，無肉市集推薦店家近期也將加入，預計從5月底每天供應中餐與晚餐，並依疫情發展做滾動式調整。

「世界藥房」潰堤 馳援防疫物資

「世界藥房」印度因大量人口聚集慶祝節慶，釀成嚴重新冠病毒肺炎群聚感染，2020年底躍升為COVID-19全球第二重災區。今年4月底至5月中旬，每日確診人數超過30萬人，最高每日確診人數甚至出現40多萬人。慈濟基金會自去年開始，透過跨宗教領域合作，馳援印度與周邊六國相關醫療與紓困物資

擁有13多億人口的印度，去年第一波疫情控制得當，就在總理莫迪(Narendra Modi)向世界宣布成功戰勝病毒，製造的疫苗足夠幫助各國 全國鬆懈慶祝重要節慶，數月後，由綠燈急轉為紅燈，新冠疫情失控，每日死亡人上千人，截至今年6月底，全印度確診高達3千多萬例，近40萬人因染疫不幸死亡。

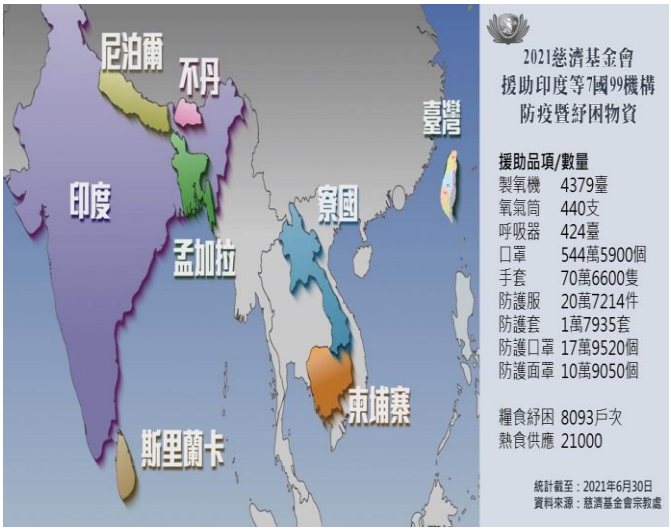

疫災慘重，更糟的是病毒株變種，成為最具傳播力且適應力最強的印度Delta病毒。醫療院所供氧短缺，各地上演醫療物資搶奪戰，面對全面失控的疫情，印度政府向國際求援。慈濟基金會自2020年開始，一方面援助台灣各地防疫物資、各項急難紓困外，一方面關注國外疫情發展與馳援疫情嚴重的印度，海外分支會所則協助及跨領域合作，援助印度與周邊國家。

供氧設備，是迫在眉睫的救命利器。截至6月底，慈濟基金會與印度、尼泊爾、不丹、孟加拉、斯里蘭卡、柬埔寨、寮國等7國99家機構合作援助行動，提供物資予125個機構，預計至2021年底，將捐贈製氧機、氧氣筒、呼吸器、醫療口罩、手套、防護衣、防護套與防護面罩等總計超過9百萬件醫療器材與防疫物資，另進行急難弱勢家庭糧食紓困。

印度青年瓦倫先生創立UPAY基金會，致力於服務印度貧戶與關注教育，目前有兩百位志工。瓦倫解釋，UPAY是『道』的意思，希望可以為孩子們點亮人生的道路。他自行募款，在資源貧瘠地區供應熱食，進行紓困糧食發放，並用籌來的救護車及氧氣瓶，提供醫療協助。慈濟捐贈100台製氧機給道基金會及其合作團體，並進行醫療防疫物資合作與糧食紓困發放。瓦倫非常感恩收到這份來自台灣無私的大愛，透過文字向台灣與慈濟表達由衷感謝與祝福，同時祝福台灣平安度過這次疫情風暴。

瓦倫解釋，UPAY是『道』的意思，希望可以為孩子們點亮人生的道路。

地湧菩薩撫殤慟

台鐵太魯閣意外

清明連假首日，許多外地打拼的遊子準備返鄉祭祖、求學的學子要回家吃媽媽的愛心菜、更有不少民眾安排出遊，這些各自帶著規劃搭上台鐵408次太魯閣號的人們，卻不知道等待他們的是一場災難之旅。

4月2日，台鐵408次太魯閣號行經花蓮清水隧道北口，因軌道遭異物入侵，導致剛出隧道的太魯閣號來不及反應，正面撞擊，車頭受創甚深，49人罹難和247人輕重傷，成為台鐵史上死傷最多的事故。本會在花蓮的慈濟基金會，同仁與志工第一時間前往事故現場協助救援與關懷慰撫。

慈濟慈善、醫療、教育等志業體許多同仁與志工放棄假期，有人趕赴出事現場救援關懷，有的回到靜思精舍，協助常住師父準備便當物資等，即時送往現場，給予警消人員、受傷旅客補充體力與壓驚，慈濟基金會更立即成立災害救助小組，掌握災情隨時補位。

輕傷者自行爬出求救；重傷者卡在變形車廂內等待救援；最令人不捨的，是來不及經歷老與病的乘客與台鐵人員。無論是生還者抑或罹難者，清水隧道口旁、醫院、

、殯儀館，總是有一群慈濟人以愛關懷救難人員與膚慰傷者，以虔誠祝福陪伴家屬送往生者回家。

災難，讓無數家庭破碎，甚至歷經生離死別，卻也匯聚眾多人間菩薩聞聲救苦。總是聽到「有災難的地方，一定會有慈濟人關懷的身影」，然而，慈濟人跟所有普羅大眾一樣，祈願社會祥和，天下無災。

2021台鐵太魯閣出軌意外關懷行動
祝福金發放人次/金額 63戶/90人次/985,000元
動員人物 4519人次
便當/點心3620份 ；飲水/飲品 6260份
總關懷 225人次；社工 78人次
資料提供：慈濟基金會慈發處

夏季重要紀實

4月

4/2 臺鐵408次太魯閣自強號發生列車脫軌事故。慈濟花蓮各志業同仁與志工第一時間趕往意外現場與各醫院協助與關懷

4/10 花蓮靜思堂健康故事屋啟用。同日，如果劇團於花蓮靜思堂演出環保護生兒童劇《神奇溫泉水》《誰來幫幫忙》

4/11 慈濟雲林聯絡處與紙風車劇團合作環保防災劇「福爾摩沙我的家」，活動結合無痕蔬食市集與環保DIY手作體驗

4/13 台南市社會局獨居長者睦鄰志工記者會，慈濟與250個單位以「一戶一睦鄰」，配對1066組睦鄰志工與獨居長者

4/17 慈濟桃園靜思堂與波力公司、桃園市消防局、急難救助隊舉辦「慈濟波力防災總動員」，結合繩結應用與爬升體驗等融入課程

4/18 慈濟善化靜思堂與波力公司、台南市消防局、國立科學工藝博物館舉辦「慈濟波力防災總動員」，並結合蔬食市集、小錢行大善等活動

4/20 捐贈海巡署北部分署350毛毯；100床福慧床

4/24 慈濟苗栗園區與波力公司、苗栗縣消防局舉辦「慈濟波力防災總動員」，結合消防宣導課程融入水兵橫渡、AED搶救安妮課程

夏季重要紀實

5月

5/3~5/5 慈濟55週年《靜思法髓妙蓮華》經藏演繹感恩祈福會

5/6 印度新冠疫情急升，啟動全球雲端祈福會，各志業體同心募愛伸援手

5/9 慈濟三節合一，55週年啟動，全球各地分支聯絡處與會所同步視訊參與浴佛謝親恩

5/11 台灣本土疫情升溫，慈濟花蓮本會每日因應疫情舉行會議，討論醫療防疫措施與慈善紓困協助

5/14 因應疫情，啟動四大防疫措施與行動：針對第一線醫療與警消等防疫人員提供防疫物資，強化病毒感染阻絕；捐贈安心生活箱，為居家隔離者身心靈資糧；組合式篩檢屋協助疫情嚴峻縣市政府快篩；低收入戶及因疫情影響生計的家庭予以紓困；弱勢學童採購在家學習的筆電、4G分享器等，截至6月30日截稿，行動依舊持續

5/18 教育部習
宣布19日起「停課不停學」，慈濟與PaGamO首度合作推動防疫線上學
5/31 首波投入10億防疫暨紓困共度難關；【看見希望　安心就學】慈濟基金會擴大助學關心社會家庭困頓方案

夏季重要紀實

6月

6/2 慈濟基金會執行長顏博文與內政部長徐國勇以視訊連線方式，進行防疫生活物資捐贈，包含；防護面罩3萬片，十全食補鍋冬粉、珍菇酸菜鍋米粉、營養餅乾各3萬包與本草飲、2千盒紫錐花保健品等

6/5 基於關懷與協助「全民施打新冠病毒疫苗，守護全民健康」，將依地方政府需求，並評估可行下，提供靜思堂、慈濟園區做為縣市施打新冠病毒疫苗場所，相關醫療及防疫防護均配合縣市政府規範

6/7 (1)行政院宣布三級警戒再延至6/28；慈濟基金會捐贈內政部、臺北市警察局、新北市警察局等警政單位「淨斯本草飲(沖泡及濃縮液)」，內政部相關警政單位；捐贈防護面罩給士林分局、海巡署第八岸巡隊、移民署澎湖專勤隊、航警局澎湖分駐所、澎湖警察局、國道第一警察大隊、北投分局、澎湖馬公分局等。衛生福利部雙和醫院提出防護面罩需求
(2)台大葉丙成教授邀集慈濟基金會、KKday、Jetfia共同募集1萬5千個4G網路分享器，提供各縣市弱勢學童使用，募集行動橫跨學術界、旅遊業與NGO

6/11 結合縣市政府關懷弱勢家庭暑期生活營養紓困列車，首站從基隆啟動

6/15 配合地方政府需求，提供靜思堂、慈濟園區做為縣市5施打新冠病毒疫苗場所。新店、雙和、板橋、三重、蘆洲等5個靜思堂成為疫苗施打站

夏季重要紀實

6月

6/21 慈濟國際青年會TIYA與PaGamO線上教育平臺攜手，推出「青年線上伴學趣！」計畫，創造蘊含愛心意義的工讀機會，提供大專青年透過線上伴學，奉獻愛心、發揮所學並獲支持與補助

6/22 疫情指揮中心公布，全國疫情三級警戒延至7月12日，持續四大防疫措施與行動

6/23 積極協助臺灣取得疫苗，上午由執行長顏博文、副執行長何日生、律師陳昱瑄等人備齊相關申請文件，親自向衛福部遞件申請500萬劑BNT疫苗緊急進口

6/27 屏東爆出印度Delta變種病毒確診個案，慈濟基金會屏東分會緊急調度適合長者營養補充食物共1千袋，防護面罩1千個及可供3天使用的一般醫療級口罩3千片，發給枋山鄉楓港村、善餘村兩村民眾防護及補充營養使用

您的愛心捐款，
將是慈濟長年為為近2萬人次
的清寒學子所設立獎助學金，

超過2萬3千多戶的
貧病弱勢所提供的長期濟助，

與其他在臺灣和全球
的慈善援助方案，
最大的慈悲後盾！

以善扶困勤助學
培育新芽迎希望

請手機掃描捐款
您的一份愛心捐款，
就是祝福臺灣平安、
天下安康的一股力量！

慈濟line官方帳號　慈濟線上捐款

歡迎使用line pay 、信用卡捐款；也可以
使用劃撥、銀行轉帳定期定額自動捐款喔!

慈濟基金會

誠摯邀您加入「慈濟會員」，
一起歡喜共福緣！

精舍之美

徹底虔誠

疫情鋪天蓋地，人應徹底虔誠，
順天地的道理，發揮大愛的心，
呵護眾生的命，斷除動物鏈結，
戒口欲是放生，
放生功德大，放生嚴守命。

特別致謝

編輯團隊：慈濟基金會
王運敬、邱國氣、魏淑貞、陳珮甄、吳宗幸、賴睿伶、蕭惠如、羅政忠、許茜婷、林裴斐、施雅竹、鄭家安、蕭佩芳、何郁郁、黃靜恩、曾詩茹、張靜盈、吳尚儒、楊芳美、紀又菡、張庭涵、黃杜金伶
真善美志工：林淑娥

-執行編輯：張庭涵
-封面設計：張庭涵
-美術設計：張庭涵

佛教慈濟慈善事業基金會
TAIWAN BUDDHIST TZU CHI FOUNDATION
http://www.tzuchi.org.tw

二〇二一年 夏季報
二〇二一年七月出版