

用相片說故事

回首當年 見證歷史 映象真善美

文發處 圖像組

早期訪視



證嚴上人率領委員下鄉至鳳林鎮山興里探訪黃阿惡祖孫，途中因溪水暴漲，不幸遊覽車陷入溪中，委員不顧天寒水冷，合力推車。

1970.12.12

花蓮縣鳳林鎮 證嚴上人攝

早期訪視



早期訪視



早期訪視



早期訪視



早期訪視



早期訪視



第一批慈青 - 花蓮師專明道社



花蓮師專明道社的學生跟隨上人和委員師姊們一起探視照顧戶。

1974-1975

花蓮縣

第一批慈青 - 花蓮師專明道社



第一批慈青 - 花蓮師專明道社



第一批慈青 - 花蓮師專明道社



第一批慈青 - 花蓮師專明道社





因病而貧－ 巡迴義診、往診

黃博施醫師為照顧戶看診。

1972.11.12 ~ 1972.11.13

花蓮縣

因病而貧 - 巡迴義診、往診



張有傳醫師為照顧戶看診。

因病而貧 - 巡迴義診、往診



張有傳醫師為照顧戶看診。

慈濟貧民施醫義診所



1972年9月10日在花蓮市仁愛街佛教居士同修會成立慈濟貧民施醫義診所。

慈濟貧民施醫義診所

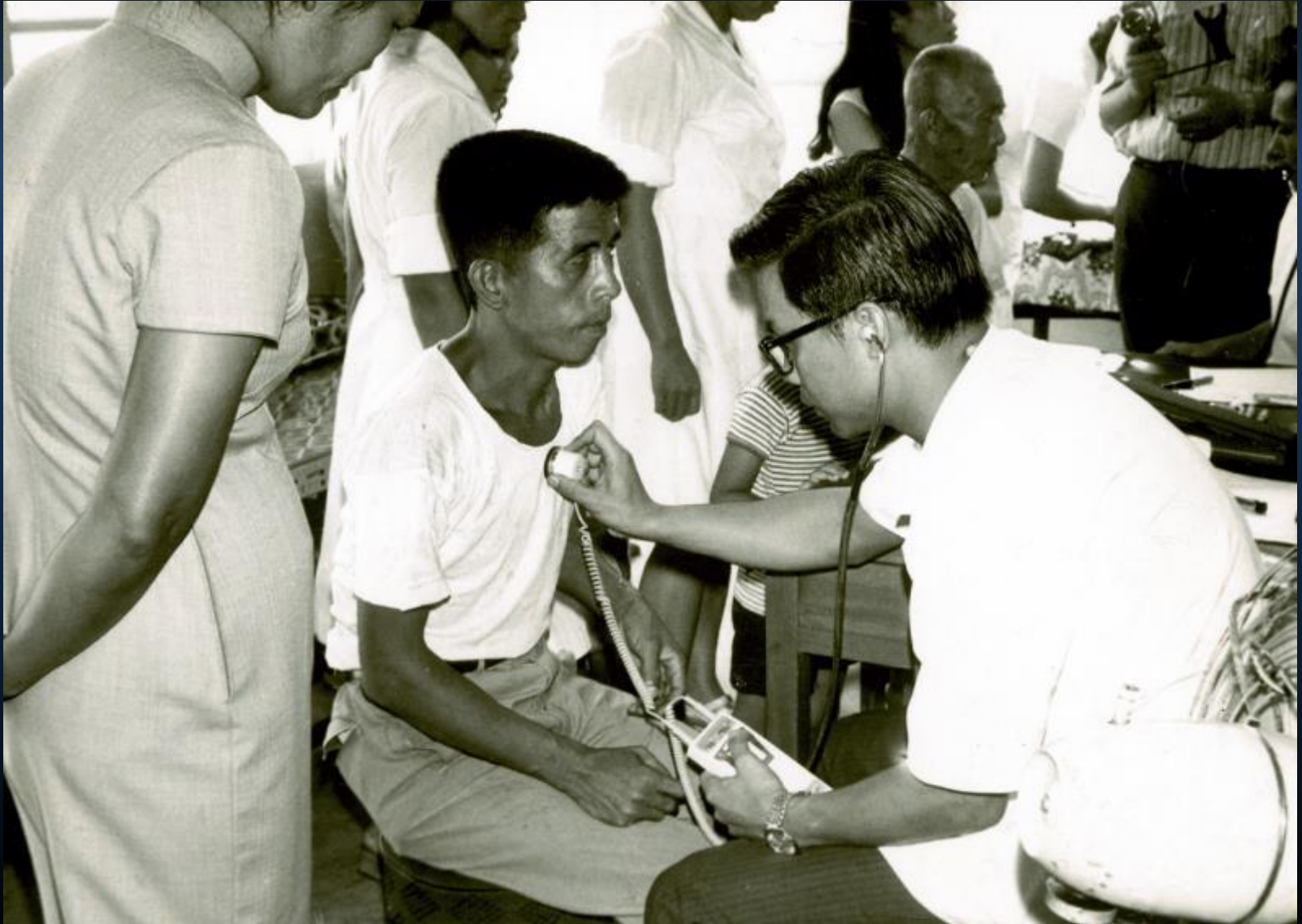

義診所成立當天舉行首次義診，省立花蓮醫院張澄溫醫師為民眾看診。

慈濟貧民施醫義診所



曾文賓醫師為患者看診。

1983.09.04

慈濟貧民施醫義診所



黃博施醫師為患者看診。

1983.05

慈濟貧民施醫義診所



在義診所內等候看診的患者。 1983

慈濟貧民施醫義診所



義診所至1986年慈濟醫院啟業後，於12月底結束看診，功成身退。

急難救助



台東卑南鄉大南村大火，緊急動員共發放一百四十八條毛毯。1969.09.26

急難救助



花蓮市中正路、自由街、博愛街2日清晨發生大火，造成六十餘戶商家燒毀。 1977.02.02 林瑛琚攝

急難救助



花蓮市中正路、自由街、博愛街大火，燒毀六十餘戶商家。1977.02.02

急難救助

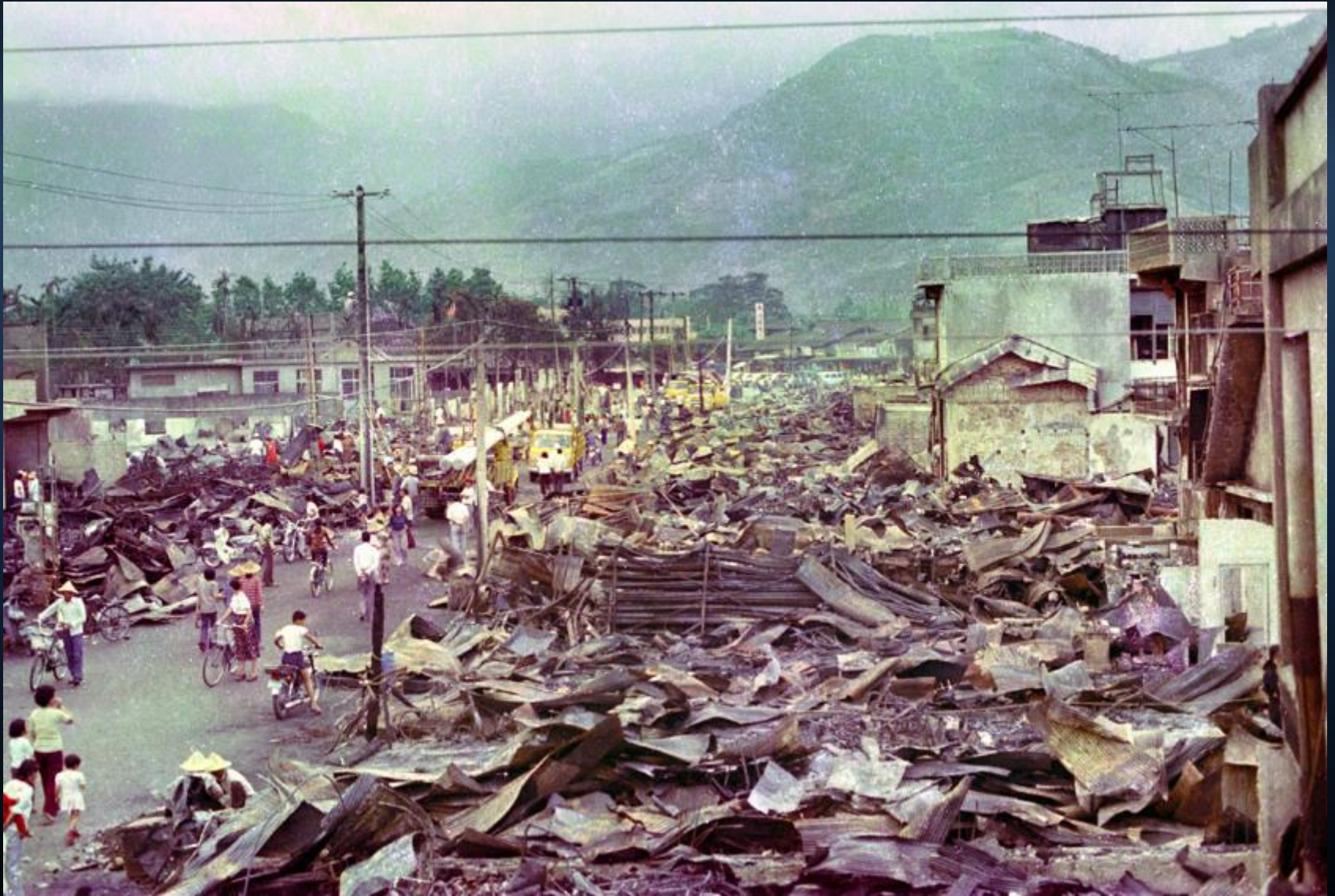

花蓮縣瑞穗鄉火災勘災。

1977.04.11

急難救助



花蓮玉里火災發放，王成枝師兄(右1)發放棉被、衣物給災民。1975.02.23



急難救助

花蓮火災發放，
發放棉被等物資。



急難救助

台北三重仁政街火災發放

左：陳美珠(慈蓮)師姊

右：顏惠美(靜曦)師姊

急難救助



台北三重仁政街火災發放。

急難救助



花蓮市國盛里火災發放。

急難救助



屏東賽洛瑪颱風賑災，在東山寺發放泡麵、棉被等物資給災民。1977.09.25

急難救助



屏東賽洛瑪颱風賑災，在東山寺發放泡麵、棉被等物資給災民。1977.09.25

冬令發放



1969年2月9日，濟功德會在普明寺第一次辦理冬令救濟發放。

冬令發放



靜思精舍落成後，首次辦理冬令救濟發放。

1970.01.30

冬令發放－物資打包



精舍大殿前面擺放整齊的冬令發放物資。

冬令發放 - 物資打包



冬令發放 - 物資打包



冬令發放 - 物資打包



冬令發放



冬令發放



冬令發放



冬令發放





冬令發放一 義診

冬令發放－義診



冬令發放－義剪



冬令發放 - 現場揮毫



冬令發放 - 上菜志工



冬令發放



冬令發放 - 上菜



冬令發放－圍爐



冬令發放



冬令發放



冬令發放



冬令發放



冬令發放





冬令發放

冬令發放





冬令發放

冬令發放



基隆冬令發放，照顧戶背著物資歡喜回家。2014.01.07

游錫璋攝

冬令發放



2012年1月起，使用大愛感恩科技以回收寶特瓶製造的環保袋盛裝物資。

2014.01.11 邱繼清攝